

N° 05 - MAI 2012

B U L L E T I N L U X E M B O U R G E O I S D E

# l'emploi

DONNÉES MENSUELLES DU MARCHÉ DU TRAVAIL

**Agence de Luxembourg**

10, rue Bender  
L-1229 Luxembourg  
T +352 247 85 300

**Agence de Diekirch**

2, rue Clairefontaine  
L-9220 Diekirch  
T +352 80 29 29 - 1

**Agence de Differdange**

23, Grand-Rue  
L-4575 Differdange  
T +352 247 75 350

**Agence de Dudelange**

56, rue du Parc  
L-3542 Dudelange  
T +352 247 75 370

**Agence de Esch/Alzette**

21, rue Pasteur  
L-4276 Esch-sur-Alzette  
T +352 247 75 400

**Agence de Wasserbillig**

44, Esplanade de la Moselle  
L-6637 Wasserbillig  
T +352 247 75 390

**Agence de Wiltz**

25, rue du Château  
L-9516 Wiltz  
T +352 247 75 490



LE GOUVERNEMENT  
DU GRAND-DUCHÉ DE LUXEMBOURG  
Service information et presse



adem

Agence pour le développement de l'emploi

# Chiffres-clés

## Synoptique

<sup>1</sup> **Personnes sans emploi résidentes** : personnes sans emploi, résidentes sur le territoire national, à la recherche d'un emploi approprié, non affectées à une mesure pour l'emploi, indemnisées ou non indemnisées et ayant respecté les obligations de suivi de l'ADEM.

<sup>2</sup> **Demandeurs d'emploi résidents disponibles** personnes sans emploi résidentes qui, à la date du relevé statistique, ne sont ni en congé de maladie depuis plus de 7 jours, ni en congé de maternité.

<sup>3</sup> **Demandeurs d'emploi - CTR non résidents disponibles**

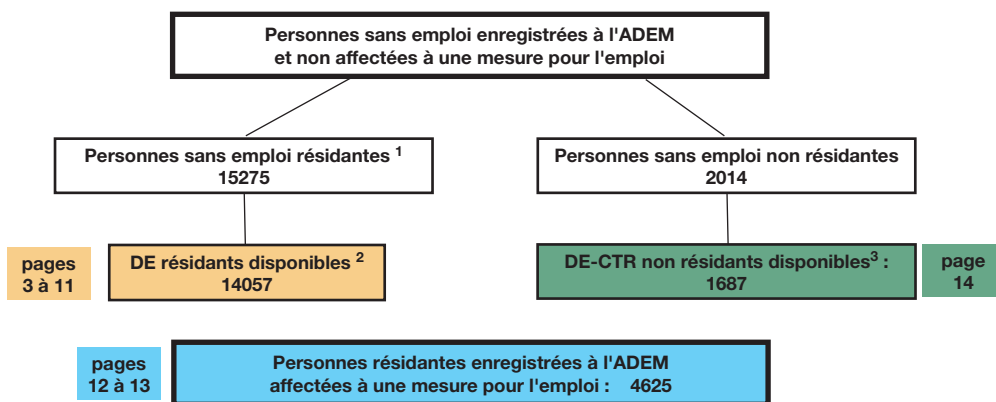

## Demandeurs d'emploi résidents disponibles inscrits en fin de mois

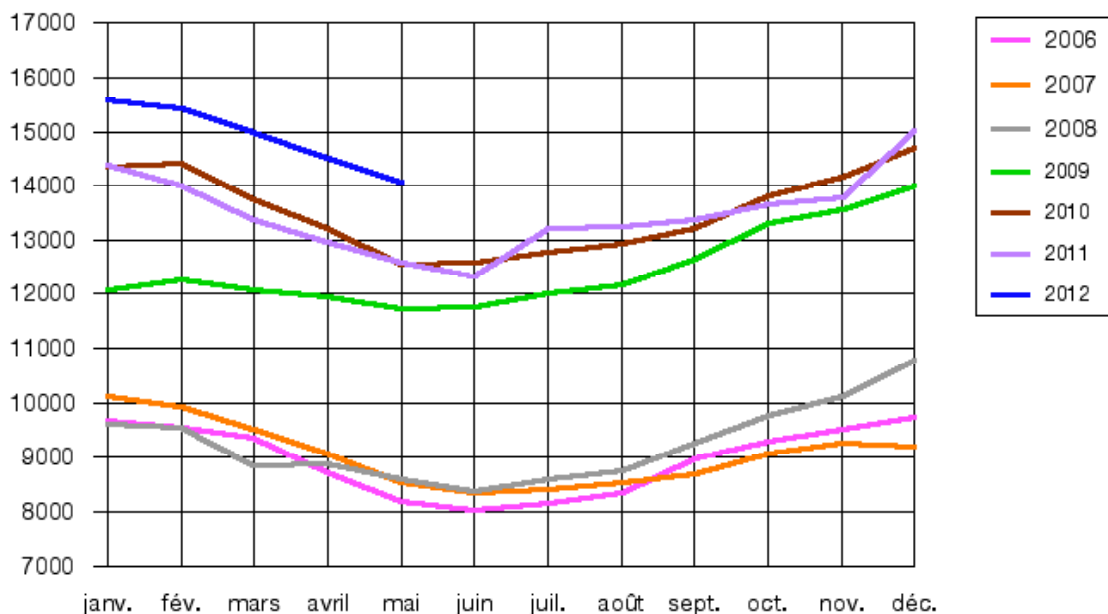

## Nombre de demandeurs d'emploi résidents disponibles et nombre de demandeurs d'emploi résidents disponibles corrigé des variations saisonnières (DE cvs)

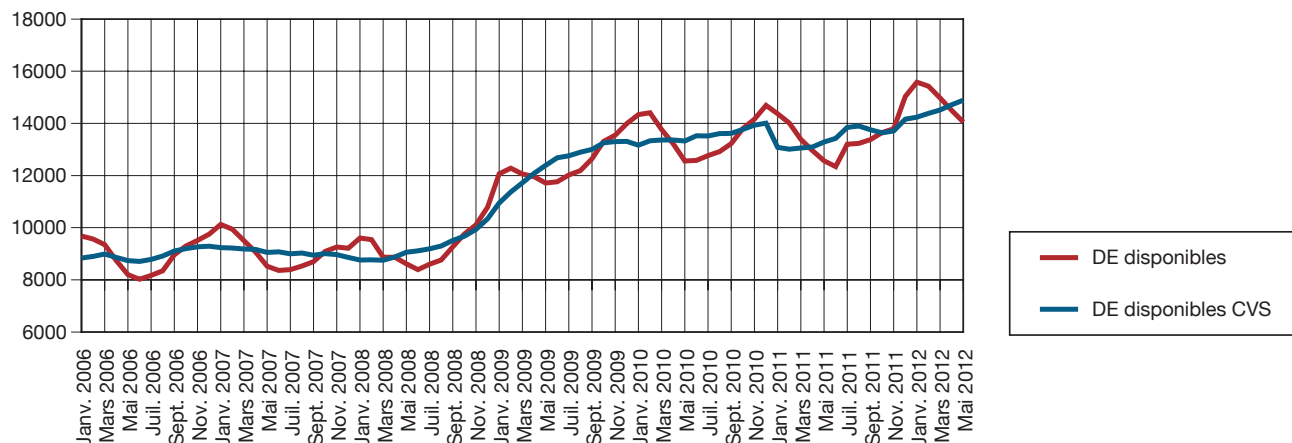

# 1. Emploi et chômage les demandeurs d'emploi inscrits et les offres d'emploi enregistrées

## 1.1. Demandeurs d'emploi disponibles inscrits en fin de mois

|           | Demandeurs d'emploi résidents disponibles (DE) <sup>1</sup> |        |          |                             |
|-----------|---|--------|----------|-----------------------------|
|           | Hommes  | Femmes | Total DE | Ecart annuel % <sup>2</sup> |
| Moy. 2010 | 7637  | 5898   | 13535    | 8,6                         |
| Moy. 2011 | 7396  | 6098   | 13494    | -0,3                        |
| avr-11    | 7031  | 5927   | 12958    | -2,0                        |
| mai-11    | 6738  | 5829   | 12567    | 0,1                         |
| juin-11   | 6637  | 5707   | 12344    | -1,9                        |
| juil-11   | 7298  | 5907   | 13205    | 3,5                         |
| aoû-11    | 7248  | 5984   | 13232    | 2,4                         |
| sep-11    | 7250  | 6130   | 13380    | 1,2                         |
| oct-11    | 7431  | 6214   | 13645    | -1,1                        |
| nov-11    | 7519  | 6270   | 13789    | -2,6                        |
| déc-11    | 8620  | 6408   | 15028    | 2,3                         |
| jan-12    | 8817  | 6762   | 15579    | 8,4                         |
| fév-12    | 8722  | 6705   | 15427    | 10,1                        |
| mars-12   | 8409  | 6562   | 14971    | 11,8                        |
| avr-12    | 8000  | 6496   | 14496    | 11,9                        |
| mai-12    | 7682  | 6375   | 14057    | 11,9                        |

<sup>1</sup> **Demandeurs d'emploi résidents disponibles** : personnes sans emploi résidentes qui, à la date du relevé statistique, ne sont ni en congé de maladie depuis plus de 7 jours, ni en congé de maternité.

<sup>2</sup> **Ecart annuel %** : évolution en % par rapport au même mois de l'année précédente

## 1.2. Taux de chômage mensuels désaisonnalisés et nombres des demandeurs d'emploi résidents disponibles désaisonnalisés

|                              | mai-11 | juin-11 | juil-11 | aoû-11 | sep-11 | oct-11 | nov-11 | déc-11 | jan-12 | fév-12 | mars-12 | avr-12 | mai-12 |
|------------------------------|--------|---------|---------|--------|--------|--------|--------|--------|--------|--------|---------|--------|--------|
| Taux de chômage              | 5,6    | 5,6     | 5,8     | 5,8    | 5,8    | 5,7    | 5,7    | 5,9    | 5,9    | 6,0    | 6,0     | 6,1    | 6,1    |
| Nombre DE cvs <sup>1</sup>   | 13286  | 13423   | 13846   | 13903  | 13755  | 13641  | 13705  | 14158  | 14237  | 14387  | 14511   | 14716  | 14888  |
| Ecart mensuel % <sup>2</sup> |        | 1,0     | 3,2     | 0,4    | -1,1   | -0,8   | 0,5    | 3,3    | 0,6    | 1,1    | 0,9     | 1,4    | 1,2    |

<sup>1</sup> cvs : corrigé des variations saisonnières

<sup>2</sup> **Ecart mensuel %** : évolution en % par rapport au mois précédent

Source: Statec

## 1.3. Emploi et population active (données brutes)

|  | avr-11 | mai-11 | avr-12 | mai-12 |
|--|--------|--------|--------|--------|
| <b>1. Emploi salarié</b>                 |        |        |        |        |
| 1a) National                             | 203894 | 204126 | 206401 | 206941 |
| 1b) Intérieur (1a + 1c- 1d)              | 346053 | 346872 | 351916 | 352780 |
| 1c) Frontaliers entrants                 | 153584 | 154175 | 156987 | 157316 |
| 1d) Résidents sortants                   | 11424  | 11428  | 11473  | 11477  |
| <b>2. Emploi non-salarié</b>             |        |        |        |        |
| 2a. National                             | 20572  | 20660  | 20880  | 20957  |
| 2b. Intérieur                            | 21272  | 21360  | 21580  | 21657  |
| <b>3. Emploi total</b>                   |        |        |        |        |
| 3a. National (1a+2a)                     | 224465 | 224786 | 227282 | 227898 |
| 3b. Intérieur (1b+2b)                    | 367324 | 368232 | 373496 | 374437 |
| <b>4. Total DE résidents disponibles</b> | 12958  | 12567  | 14496  | 14057  |
| <b>5. Population active (3a+4)</b>       | 237423 | 237353 | 241778 | 241955 |
| <b>6. Taux de chômage brut (4/5)</b>     | 5,5    | 5,3    | 6,0    | 5,8    |

**1a, 2a, 3a** – **Concept national** : Emploi des résidents

**1b, 2b, 3b** – **Concept intérieur** : Emploi sur le territoire national

**1c** – **Frontaliers entrants** : non-résidents travaillant sur le territoire national

**1d** – **Résidents sortants** : résidents travaillant en dehors du territoire national (surtout les fonctionnaires internationaux)

**4** – **Total DE résidents disponibles** : personnes sans emploi résidentes qui, à la date du relevé statistique, ne sont ni en congé de maladie depuis plus de 7 jours, ni en congé de maternité.

Les données en italique sont des estimations

Source: ADEM, Statec (comptes nationaux)

## 1.4. Demandeurs d'emploi résidents disponibles inscrits en fin de mois par agence

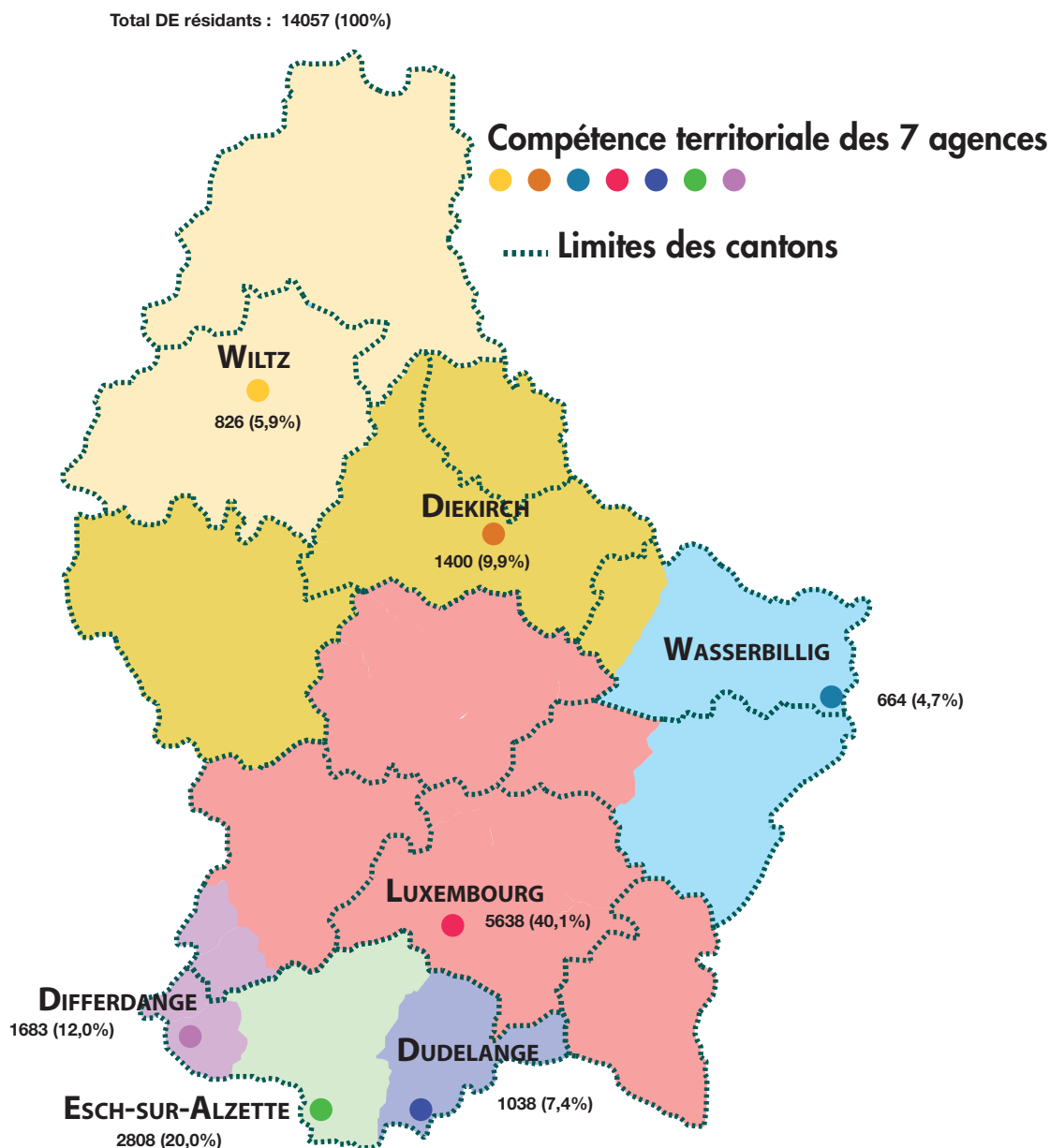

## 1.5. Inscriptions de demandeurs d'emploi résidents au cours du mois (FLUX)

**Flux d'entrée des demandeurs d'emploi (créations de dossiers) :** nombre de DE qui se sont inscrits auprès des bureaux de placement au cours du mois.

| FLUX                               | mai-11 | juin-11 | juil-11 | aoû-11 | sep-11 | oct-11 | nov-11 | déc-11 | jan-12 | fév-12 | mars-12 | avr-12 | mai-12 |
|------------------------------------|--------|---------|---------|--------|--------|--------|--------|--------|--------|--------|---------|--------|--------|
| <b>Total DE</b>                    | 1501   | 1377    | 1754    | 1947   | 2544   | 2116   | 2025   | 1727   | 2482   | 1824   | 1908    | 1604   | 1585   |
| <b>Hommes</b>                      | 776    | 738     | 990     | 1201   | 1365   | 1153   | 1119   | 1080   | 1377   | 1060   | 1079    | 825    | 872    |
| <b>Femmes</b>                      | 725    | 639     | 764     | 746    | 1179   | 963    | 906    | 647    | 1105   | 764    | 829     | 779    | 713    |
| <b>moins de 25 ans</b>             | 331    | 307     | 490     | 524    | 801    | 600    | 536    | 374    | 590    | 443    | 420     | 325    | 360    |
| <b>25-29 ans</b>                   | 255    | 212     | 262     | 265    | 417    | 308    | 315    | 288    | 432    | 280    | 289     | 288    | 258    |
| <b>30-39 ans</b>                   | 450    | 362     | 453     | 490    | 619    | 537    | 501    | 476    | 652    | 488    | 540     | 450    | 443    |
| <b>40-49 ans</b>                   | 308    | 328     | 369     | 441    | 495    | 433    | 457    | 388    | 542    | 416    | 422     | 354    | 353    |
| <b>50-59 ans</b>                   | 141    | 150     | 173     | 216    | 195    | 214    | 205    | 184    | 248    | 185    | 226     | 175    | 161    |
| <b>60 ans et plus</b>              | 16     | 18      | 7       | 11     | 17     | 24     | 11     | 17     | 18     | 12     | 11      | 12     | 10     |
| <b>dont premières inscriptions</b> | 568    | 539     | 687     | 858    | 1150   | 818    | 758    | 634    | 883    | 676    | 780     | 616    | 529    |

## 1.6. Les offres d'emploi (STOCKS et FLUX)

📄 **Stocks des offres d'emploi** : postes vacants déclarés à l'ADEM par les employeurs figurant dans les fichiers à la date du relevé statistique.

|         | A   | B   | C   | D   | E  | F  | G | H   | I   | J   | K   | L | Total |   |
|---------|-----|-----|-----|-----|----|----|---|-----|-----|-----|-----|---|-------|---|
| avr-11  | 888 | 182 | 800 | 150 | 39 | 52 | 1 | 319 | 299 | 337 | 795 | 0 | 3862  | <b>A</b> - Professions libérales, techniciens et assimilés<br><b>B</b> - Directeurs et cadres administratifs supérieurs<br><b>C</b> - Employés de bureau<br><b>D</b> - Vendeurs<br><b>E</b> - Agriculteurs, forestiers, carriers, mineurs et assimilés<br><b>F</b> - Travailleurs des transports<br><b>G</b> - Travailleurs des communications<br><b>H</b> - Artisans, ouvriers (précision, horlogerie, mécanique, électricité, bois et bâtiment)<br><b>I</b> - Artisans, ouvriers (alimentaire, chimie, production, machinistes)<br><b>J</b> - Hôtellerie, restauration<br><b>K</b> - Autres services<br><b>L</b> - Pas de demandes prioritaires |
| mai-11  | 971 | 188 | 741 | 156 | 35 | 41 | 0 | 294 | 246 | 274 | 804 | 0 | 3750  |   |
| juin-11 | 878 | 161 | 730 | 165 | 31 | 42 | 0 | 267 | 220 | 241 | 398 | 0 | 3133  |   |
| jui-11  | 782 | 178 | 745 | 122 | 20 | 38 | 0 | 299 | 174 | 269 | 387 | 0 | 3014  |   |
| aoû-11  | 789 | 174 | 719 | 111 | 17 | 46 | 0 | 256 | 151 | 270 | 85  | 0 | 2618  |   |
| sep-11  | 783 | 184 | 659 | 135 | 14 | 46 | 1 | 204 | 117 | 306 | 131 | 0 | 2580  |   |
| oct-11  | 777 | 173 | 643 | 141 | 6  | 43 | 1 | 169 | 78  | 282 | 133 | 0 | 2446  |   |
| nov-11  | 768 | 169 | 678 | 129 | 13 | 36 | 0 | 205 | 90  | 218 | 75  | 0 | 2381  |   |
| déc-11  | 685 | 144 | 609 | 105 | 18 | 46 | 0 | 190 | 69  | 194 | 95  | 0 | 2155  |   |
| jan-12  | 696 | 184 | 754 | 129 | 30 | 51 | 8 | 179 | 100 | 233 | 131 | 0 | 2495  |   |
| fév-12  | 972 | 201 | 869 | 175 | 28 | 45 | 0 | 233 | 148 | 222 | 138 | 0 | 3031  |   |
| mars-12 | 954 | 205 | 805 | 171 | 67 | 65 | 1 | 279 | 170 | 255 | 152 | 0 | 3124  |   |
| avr-12  | 862 | 180 | 761 | 137 | 59 | 78 | 1 | 301 | 106 | 280 | 94  | 0 | 2859  |   |
| mai-12  | 879 | 180 | 802 | 157 | 56 | 46 | 2 | 338 | 111 | 283 | 112 | 0 | 2966  |   |

📄 **Flux des offres d'emploi** - postes vacants déclarés à l'ADEM par les employeurs au cours du mois

| FLUX            | avr-11 | mai-11 | juin-11 | juil-11 | aoû-11 | sep-11 | oct-11 | nov-11 | déc-11 | jan-12 | fév-12 | mars-12 | avr-12 | mai-12 |
|-----------------|--------|--------|---------|---------|--------|--------|--------|--------|--------|--------|--------|---------|--------|--------|
| Offres d'emploi | 2557   | 2669   | 1755    | 2054    | 1732   | 1914   | 1819   | 1587   | 1315   | 2527   | 2198   | 2307    | 2003   | 2083   |

## 2. Demandeurs d'emploi résidents disponibles bénéficiant de l'indemnité de chômage complet en fin de mois

|           | Demandeurs d'emploi résidents disponibles indemnisés <sup>1</sup> |        |       |                             | dont personnes en mesure |
|-----------|---|--------|-------|-----------------------------|--------------------------|
|           | Hommes  | Femmes | Total | Ecart annuel % <sup>2</sup> |                          |
| moy. 2010 | 3729  | 2620   | 6349  | nd                          | 408                      |
| moy. 2011 | 3559  | 2662   | 6221  | -2,0                        | 434                      |
| avr-11    | 3285  | 2577   | 5862  | -7,2                        | 474                      |
| mai-11    | 3231  | 2487   | 5718  | -6,4                        | 490                      |
| juin-11   | 3171  | 2477   | 5648  | -5,4                        | 497                      |
| juil-11   | 3561  | 2545   | 6106  | 2,4                         | 419                      |
| aoû-11    | 3401  | 2596   | 5997  | -0,2                        | 390                      |
| sep-11    | 3292  | 2572   | 5864  | -0,1                        | 421                      |
| oct-11    | 3597  | 2656   | 6253  | 5,3                         | 445                      |
| nov-11    | 3654  | 2713   | 6367  | 8,6                         | 405                      |
| déc-11    | 4465  | 2784   | 7249  | 4,5                         | 310                      |
| jan-12    | 4226  | 2837   | 7063  | 4,3                         | 354                      |
| fév-12    | 4224  | 2755   | 6979  | 5,0                         | 364                      |
| mars-12   | 3821  | 2636   | 6457  | 4,5                         | 381                      |
| avr-12    | 3708  | 2612   | 6320  | 7,8                         | 432                      |
| mai-12    | 3559  | 2559   | 6118  | 7,0                         | 442                      |

<sup>1</sup> **Demandeurs d'emploi disponibles indemnisés** - Demandeurs d'emploi disponibles résidant sur le territoire nationale admis au bénéfice de l'indemnité de chômage complet conformément aux dispositions L. 521-1. et suivantes du Code du travail.

<sup>2</sup> **Ecart annuel %** : évolution en % par rapport au même mois de l'année précédente

### 3. Caractéristiques des demandeurs d'emploi résidents disponibles inscrits en fin de mois

#### 3.1. Par genre et par âge

|        | Âge    | < 25 | 25-29 | 30-39 | 40-49 | 50-59 | 60 et + | Total | %    |
|--------|--------|------|-------|-------|-------|-------|---------|-------|------|
| avr-12 | Total  | 1849 | 1632  | 3481  | 3904  | 3221  | 409     | 14496 |      |
|        | %      | 12,8 | 11,3  | 24,0  | 26,9  | 22,2  | 2,8     | 100   |      |
| mai-12 | Hommes | 1024 | 791   | 1734  | 2093  | 1809  | 231     | 7682  | 54,6 |
|        | Femmes | 736  | 781   | 1665  | 1703  | 1316  | 174     | 6375  | 45,4 |
|        | Total  | 1760 | 1572  | 3399  | 3796  | 3125  | 405     | 14057 | 100  |
|        | %      | 12,5 | 11,2  | 24,2  | 27,0  | 22,2  | 2,9     | 100   |      |
| mai-11 | Total  | 1516 | 1379  | 3051  | 3415  | 2839  | 367     | 12567 |      |
|        | %      | 12,0 | 11,0  | 24,3  | 27,2  | 22,6  | 2,9     | 100   |      |

#### 3.2. Par genre et par ancienneté d'inscription

|        | Mois   | -1   | 1-2  | 2-3 | 3-6  | 6-9  | 9-12 | 12-18 | 18-24 | 24 et + | Total |
|--------|--------|------|------|-----|------|------|------|-------|-------|---------|-------|
| avr-12 | Total  | 1345 | 1203 | 947 | 2417 | 1802 | 996  | 1337  | 851   | 3598    | 14496 |
|        | %      | 9,3  | 8,3  | 6,5 | 16,7 | 12,4 | 6,9  | 9,2   | 5,9   | 24,8    | 100   |
| mai-12 | Hommes | 727  | 534  | 504 | 1202 | 933  | 604  | 659   | 456   | 2063    | 7682  |
|        | Femmes | 583  | 543  | 482 | 989  | 830  | 448  | 577   | 425   | 1498    | 6375  |
|        | Total  | 1310 | 1077 | 986 | 2191 | 1763 | 1052 | 1236  | 881   | 3561    | 14057 |
|        | %      | 9,3  | 7,7  | 7,0 | 15,6 | 12,5 | 7,5  | 8,8   | 6,3   | 25,3    | 100   |
| mai-11 | Total  | 1244 | 839  | 842 | 1824 | 1587 | 899  | 1189  | 911   | 3232    | 12567 |
|        | %      | 9,9  | 6,7  | 6,7 | 14,5 | 12,6 | 7,2  | 9,5   | 7,2   | 25,7    | 100   |

#### 3.3. Par genre et par niveau de formation

|        | Niveau de formation | NI   | NM inférieur | NM supérieur | NS   | NP  | Total |
|--------|---------------------|------|--------------|--------------|------|-----|-------|
| avr-12 | Total               | 6744 | 1660         | 3158         | 2221 | 713 | 14496 |
|        | %                   | 46,5 | 11,5         | 21,8         | 15,3 | 4,9 | 100   |
| mai-12 | Hommes              | 3669 | 882          | 1623         | 1135 | 373 | 7682  |
|        | Femmes              | 2854 | 750          | 1442         | 1024 | 305 | 6375  |
|        | Total               | 6523 | 1632         | 3065         | 2159 | 678 | 14057 |
|        | %                   | 46,4 | 11,6         | 21,8         | 15,4 | 4,8 | 100   |
| mai-11 | Total               | 6036 | 1516         | 2674         | 1975 | 366 | 12567 |
|        | %                   | 48,0 | 12,1         | 21,3         | 15,7 | 2,9 | 100   |

**NM total : NM inférieur + NM supérieur : 1632 + 3065 = 4697 DE**

**NM supérieur 3065 DE** dont 551 personnes ayant terminé avec succès une classe de 13<sup>e</sup> ou 14<sup>e</sup> de l'enseignement secondaire technique  
338 personnes ayant terminé avec succès le niveau BAC enseignement secondaire

**NS : 2159 DE BAC +** dont 1937 personnes ayant fait des études universitaires parmi lesquelles  
425 -> 3 années d'études  
1058 -> 4 années et plus

### 3.4. Par genre et par emploi recherché (demande d'emploi)<sup>1</sup>

|        |        | A    | B   | C    | D    | E   | F   | G   | H    | I    | J    | K    | L   | Total |
|--------|--------|------|-----|------|------|-----|-----|-----|------|------|------|------|-----|-------|
| avr-12 | Total  | 1494 | 296 | 2083 | 1372 | 274 | 617 | 13  | 2708 | 2012 | 1375 | 2201 | 51  | 14496 |
|        | %      | 10,3 | 2,0 | 14,4 | 9,5  | 1,9 | 4,2 | 0,1 | 18,7 | 13,9 | 9,5  | 15,2 | 0,3 | 100   |
| mai-12 | Hommes | 671  | 171 | 776  | 464  | 218 | 564 | 8   | 2425 | 1553 | 574  | 238  | 20  | 7682  |
|        | Femmes | 776  | 119 | 1305 | 888  | 42  | 32  | 8   | 124  | 361  | 762  | 1927 | 31  | 6375  |
|        | Total  | 1447 | 290 | 2081 | 1352 | 260 | 596 | 16  | 2549 | 1914 | 1336 | 2165 | 51  | 14057 |
|        | %      | 10,3 | 2,1 | 14,8 | 9,6  | 1,9 | 4,2 | 0,1 | 18,1 | 13,6 | 9,5  | 15,4 | 0,4 | 100   |
| mai-11 | Total  | 1308 | 264 | 1912 | 1231 | 247 | 509 | 10  | 1961 | 1919 | 1229 | 1942 | 35  | 12567 |
|        | %      | 10,4 | 2,1 | 15,2 | 9,8  | 2,0 | 4,0 | 0,1 | 15,6 | 15,3 | 9,8  | 15,4 | 0,3 | 100   |

<sup>1</sup> Seul le souhait prioritaire de chaque demandeur d'emploi est retenu comme demande d'emploi

### 3.5. Par niveau de formation et par emploi recherché (demande d'emploi)<sup>1</sup>

|        |         | A    | B   | C    | D    | E   | F   | G   | H    | I    | J    | K    | L   | Total |
|--------|---------|------|-----|------|------|-----|-----|-----|------|------|------|------|-----|-------|
| avr-12 | Total   | 1494 | 296 | 2083 | 1372 | 274 | 617 | 13  | 2708 | 2012 | 1375 | 2201 | 51  | 14496 |
|        | %       | 10,3 | 2,0 | 14,4 | 9,5  | 1,9 | 4,2 | 0,1 | 18,7 | 13,9 | 9,5  | 15,2 | 0,3 | 100   |
| mai-12 | NI      | 135  | 6   | 289  | 537  | 163 | 344 | 10  | 1612 | 1322 | 692  | 1400 | 13  | 6523  |
|        | NM inf. | 96   | 7   | 277  | 245  | 46  | 77  | 4   | 261  | 225  | 198  | 186  | 10  | 1632  |
|        | NM sup. | 347  | 52  | 765  | 423  | 39  | 122 | 2   | 432  | 262  | 304  | 306  | 11  | 3065  |
|        | NS      | 857  | 223 | 701  | 124  | 3   | 29  | 0   | 38   | 31   | 77   | 70   | 6   | 2159  |
|        | NP      | 12   | 2   | 49   | 23   | 9   | 24  | 0   | 206  | 74   | 65   | 203  | 11  | 678   |
|        | Total   | 1447 | 290 | 2081 | 1352 | 260 | 596 | 16  | 2549 | 1914 | 1336 | 2165 | 51  | 14057 |
|        | %       | 10,3 | 2,1 | 14,8 | 9,6  | 1,9 | 4,2 | 0,1 | 18,1 | 13,6 | 9,5  | 15,4 | 0,4 | 100   |
| mai-11 | Total   | 1308 | 264 | 1912 | 1231 | 247 | 509 | 10  | 1961 | 1919 | 1229 | 1942 | 35  | 12567 |
|        | %       | 10,4 | 2,1 | 15,2 | 9,8  | 2,0 | 4,0 | 0,1 | 15,6 | 15,3 | 9,8  | 15,4 | 0,3 | 100   |

<sup>1</sup> Seul le souhait prioritaire de chaque demandeur d'emploi est retenu comme demande d'emploi

#### Niveaux de formation

Sans indication pour les diplômes éventuellement acquis

**NI** - Niveau inférieur scolarité obligatoire

#### **NM - Niveau moyen inférieur**

10<sup>ème</sup> à 11<sup>ème</sup> de l'Enseignement Secondaire Technique +  
4<sup>ème</sup> et 3<sup>ème</sup> Enseignement Secondaire

#### - Niveau moyen supérieur

12<sup>ème</sup> à 14<sup>ème</sup> de l'Enseignement Secondaire Technique +  
2<sup>ème</sup> et 1<sup>ère</sup> Enseignement Secondaire

**NS** - Niveau supérieur  
enseignement post-secondaire

**NP** - Non précisé

#### Regroupement des demandes d'emploi par secteur professionnel

**A** - Professions libérales, techniciens et assimilés

**B** - Directeurs et cadres administratifs supérieurs

**C** - Employés de bureau

**D** - Vendeurs

**E** - Agriculteurs, forestiers, carriers, mineurs et  
assimilés

**F** - Travailleurs des transports

**G** - Travailleurs des communications

**H** - Artisans, ouvriers (précision, horlogerie, méca-  
nique, électricité,  
bois et bâtiment)

**I** - Artisans, ouvriers (alimentaire, chimie, produc-  
tion, machinistes)

**J** - Hôtellerie, restauration

**K** - Autres services

**L** - Pas de demandes prioritaires

### 3.6. Par genre, par âge et par ancienneté d'inscription

| Âge<br>Mois | moins de 25 ans |     | 25-29 ans |     | 30-39 ans |      | 40-49 ans |      | 50-59 ans |      | 60 ans et plus |      | Total |     |      |      |      |       |
|-------------|-----------------|-----|-----------|-----|-----------|------|-----------|------|-----------|------|----------------|------|-------|-----|------|------|------|-------|
|             | H.              | F.  | Tot.      | H.  | F.        | Tot. | H.        | F.   | Tot.      | H.   | F.             | Tot. | H.    | F.  | Tot. |      |      |       |
| -1          | 179             | 116 | 295       | 127 | 100       | 227  | 183       | 174  | 357       | 88   | 50             | 138  | 6     | 3   | 9    | 727  | 583  | 1310  |
| 1-2         | 109             | 81  | 190       | 86  | 103       | 189  | 147       | 166  | 313       | 69   | 61             | 130  | 5     | 3   | 8    | 534  | 543  | 1077  |
| 2-3         | 93              | 85  | 178       | 63  | 75        | 138  | 133       | 163  | 296       | 82   | 54             | 136  | 6     | 3   | 9    | 504  | 482  | 986   |
| 3-6         | 199             | 138 | 337       | 159 | 155       | 314  | 361       | 305  | 666       | 167  | 131            | 298  | 22    | 16  | 38   | 1202 | 989  | 2191  |
| 6-9         | 163             | 126 | 289       | 116 | 107       | 223  | 234       | 248  | 482       | 161  | 112            | 273  | 19    | 15  | 34   | 933  | 830  | 1763  |
| 9-12        | 60              | 48  | 108       | 56  | 52        | 108  | 136       | 132  | 268       | 153  | 84             | 237  | 13    | 12  | 25   | 604  | 448  | 1052  |
| 12-18       | 51              | 43  | 94        | 53  | 60        | 113  | 122       | 154  | 276       | 191  | 122            | 313  | 30    | 10  | 40   | 659  | 577  | 1236  |
| 18-24       | 62              | 38  | 100       | 28  | 40        | 68   | 83        | 90   | 173       | 149  | 125            | 274  | 17    | 15  | 32   | 456  | 425  | 881   |
| 24 et +     | 108             | 61  | 169       | 103 | 89        | 192  | 335       | 233  | 568       | 749  | 577            | 1326 | 113   | 97  | 210  | 2063 | 1498 | 3561  |
| Total       | 1024            | 736 | 1760      | 791 | 781       | 1572 | 1734      | 1665 | 3399      | 1809 | 1316           | 3125 | 231   | 174 | 405  | 7682 | 6375 | 14057 |

Mai 2012

### 3.7. Par genre, par niveau de formation et par ancienneté d'inscription

| Niv.<br>Mois | Niveau inférieur |      | Niveau moyen inférieur |     | Niveau moyen supérieur |      | niveau supérieur |      | Niveau non précisé |     | Total |      |      |      |       |
|--------------|------------------|------|------------------------|-----|------------------------|------|------------------|------|--------------------|-----|-------|------|------|------|-------|
|              | H.               | F.   | Tot.                   | H.  | F.                     | Tot. | H.               | F.   | Tot.               | H.  | F.    | Tot. |      |      |       |
| -1           | 288              | 208  | 496                    | 117 | 74                     | 191  | 155              | 146  | 301                | 42  | 35    | 77   | 727  | 583  | 1310  |
| 1-2          | 212              | 191  | 403                    | 66  | 57                     | 123  | 105              | 152  | 257                | 26  | 27    | 53   | 534  | 543  | 1077  |
| 2-3          | 206              | 177  | 383                    | 52  | 54                     | 106  | 119              | 121  | 240                | 35  | 30    | 65   | 504  | 482  | 986   |
| 3-6          | 478              | 372  | 850                    | 143 | 110                    | 253  | 275              | 248  | 523                | 67  | 47    | 114  | 1202 | 989  | 2191  |
| 6-9          | 386              | 321  | 707                    | 115 | 105                    | 220  | 230              | 198  | 428                | 53  | 55    | 108  | 933  | 830  | 1763  |
| 9-12         | 263              | 179  | 442                    | 54  | 50                     | 104  | 117              | 116  | 233                | 66  | 18    | 84   | 604  | 448  | 1052  |
| 12-18        | 331              | 259  | 590                    | 62  | 66                     | 128  | 138              | 124  | 262                | 26  | 32    | 58   | 659  | 577  | 1236  |
| 18-24        | 235              | 212  | 447                    | 55  | 64                     | 119  | 91               | 75   | 166                | 22  | 19    | 41   | 456  | 425  | 881   |
| 24 et +      | 1270             | 935  | 2205                   | 218 | 170                    | 388  | 393              | 262  | 655                | 36  | 42    | 78   | 2063 | 1498 | 3561  |
| Total        | 3669             | 2854 | 6523                   | 882 | 750                    | 1632 | 1623             | 1442 | 3065               | 373 | 305   | 678  | 7682 | 6375 | 14057 |

#### Niveaux de formation

Sans indication pour les diplômes éventuellement acquis

**NI** - Niveau inférieur scolaire obligatoire

**NM** - Niveau moyen inférieur 10<sup>ème</sup> à 11<sup>ème</sup> de l'Enseignement Secondaire Technique + 4<sup>ème</sup> et 3<sup>ème</sup> Enseignement Secondaire

- Niveau moyen supérieur 12<sup>ème</sup> à 14<sup>ème</sup> de l'Enseignement Secondaire Technique + 2<sup>ème</sup> et 1<sup>ère</sup> Enseignement Secondaire

**NS** - Niveau supérieur enseignement post-secondaire

**NP** - Non précisé

Mai 2012



### 3.8. Jeunes demandeurs d'emploi résidents disponibles âgés de moins de 25 ans

**Jeunes demandeurs d'emploi** - personnes de moins de 25 ans, sans emploi, résidant sur le territoire national, disponibles pour le marché du travail, à la recherche d'un emploi approprié, non affectées à une mesure pour l'emploi, indemnisées ou non indemnisées et ayant respecté les obligations de suivi de l'ADEM

#### Par genre et par âge

| Âge          | -16        | 16         | 17         | 18         | 19         | 20          | 21          | 22          | 23          | 24          | Total       | %          |
|--------------|------------|------------|------------|------------|------------|-------------|-------------|-------------|-------------|-------------|-------------|------------|
| Hommes       | 0          | 7          | 47         | 71         | 100        | 131         | 163         | 174         | 172         | 159         | 1024        | 58,2       |
| Femmes       | 0          | 0          | 12         | 43         | 49         | 87          | 122         | 141         | 137         | 145         | 736         | 41,8       |
| <b>Total</b> | <b>0</b>   | <b>7</b>   | <b>59</b>  | <b>114</b> | <b>149</b> | <b>218</b>  | <b>285</b>  | <b>315</b>  | <b>309</b>  | <b>304</b>  | <b>1760</b> | <b>100</b> |
| <b>%</b>     | <b>0,0</b> | <b>0,4</b> | <b>3,3</b> | <b>6,5</b> | <b>8,5</b> | <b>12,4</b> | <b>16,2</b> | <b>17,9</b> | <b>17,5</b> | <b>17,3</b> | <b>100</b>  |            |

#### Par genre et par emploi recherché (demande d'emploi)<sup>1</sup>

|              | A          | B          | C           | D           | E          | F          | G          | H           | I           | J          | K          | L          | Total       |
|--------------|------------|------------|-------------|-------------|------------|------------|------------|-------------|-------------|------------|------------|------------|-------------|
| Hommes       | 54         | 0          | 116         | 95          | 56         | 30         | 2          | 344         | 214         | 71         | 37         | 5          | 1024        |
| Femmes       | 83         | 3          | 160         | 189         | 14         | 2          | 1          | 20          | 46          | 71         | 138        | 9          | 736         |
| <b>Total</b> | <b>137</b> | <b>3</b>   | <b>276</b>  | <b>284</b>  | <b>70</b>  | <b>32</b>  | <b>3</b>   | <b>364</b>  | <b>260</b>  | <b>142</b> | <b>175</b> | <b>14</b>  | <b>1760</b> |
| <b>%</b>     | <b>7,8</b> | <b>0,2</b> | <b>15,7</b> | <b>16,1</b> | <b>4,0</b> | <b>1,8</b> | <b>0,2</b> | <b>20,7</b> | <b>14,8</b> | <b>8,0</b> | <b>9,9</b> | <b>0,8</b> | <b>100</b>  |

<sup>1</sup> Seul le souhait prioritaire de chaque demandeur d'emploi est retenu comme demande d'emploi

#### Par niveau de formation et par emploi recherché (demande d'emploi)<sup>1</sup>

|              | A          | B          | C           | D           | E          | F          | G          | H           | I           | J          | K          | L          | Total       | %          |
|--------------|------------|------------|-------------|-------------|------------|------------|------------|-------------|-------------|------------|------------|------------|-------------|------------|
| NI           | 25         | 0          | 27          | 153         | 46         | 13         | 1          | 197         | 162         | 76         | 91         | 3          | 794         | 45,1       |
| NM inf.      | 25         | 0          | 45          | 74          | 14         | 13         | 2          | 69          | 55          | 38         | 36         | 5          | 376         | 21,4       |
| NM sup.      | 60         | 0          | 148         | 51          | 10         | 4          | 0          | 87          | 33          | 22         | 38         | 3          | 456         | 25,9       |
| NS           | 26         | 3          | 35          | 4           | 0          | 1          | 0          | 3           | 3           | 3          | 6          | 0          | 84          | 4,8        |
| NP           | 1          | 0          | 21          | 2           | 0          | 1          | 0          | 8           | 7           | 3          | 4          | 3          | 50          | 2,8        |
| <b>Total</b> | <b>137</b> | <b>3</b>   | <b>276</b>  | <b>284</b>  | <b>70</b>  | <b>32</b>  | <b>3</b>   | <b>364</b>  | <b>260</b>  | <b>142</b> | <b>175</b> | <b>14</b>  | <b>1760</b> | <b>100</b> |
| <b>%</b>     | <b>7,8</b> | <b>0,2</b> | <b>15,7</b> | <b>16,1</b> | <b>4,0</b> | <b>1,8</b> | <b>0,2</b> | <b>20,7</b> | <b>14,8</b> | <b>8,0</b> | <b>9,9</b> | <b>0,8</b> | <b>100</b>  |            |

<sup>1</sup> Seul le souhait prioritaire de chaque demandeur d'emploi est retenu comme demande d'emploi

#### Regroupement des demandes d'emploi par secteur professionnel

- A - Professions libérales, techniciens et assimilés
- B - Directeurs et cadres administratifs supérieurs
- C - Employés de bureau
- D - Vendeurs
- E - Agriculteurs, forestiers, carriers, mineurs et assimilés
- F - Travailleurs des transports
- G - Travailleurs des communications
- H - Artisans, ouvriers ( précision, horlogerie, mécanique, électricité, bois et bâtiment)
- I - Artisans, ouvriers (alimentaire, chimie, production, machinistes)
- J - Hôtellerie, restauration
- K - Autres services
- L - Pas de demandes prioritaires

#### Niveaux de formation

Sans indication pour les diplômés éventuellement acquis

NI - Niveau inférieur scolarité obligatoire

#### NM - Niveau moyen inférieur

10<sup>ème</sup> à 11<sup>ème</sup> de l'Enseignement Secondaire Technique  
+  
4<sup>ème</sup> et 3<sup>ème</sup> Enseignement Secondaire

#### - Niveau moyen supérieur

12<sup>ème</sup> à 14<sup>ème</sup> de l'Enseignement Secondaire Technique  
+  
2<sup>ème</sup> et 1<sup>ère</sup> Enseignement Secondaire

NS - Niveau supérieur enseignement post-secondaire

NP - Non précisé

### 3.9. DE "salariés handicapés" (SH) et "salariés à capacité de travail réduite" (CTR)

**SH - salariés handicapés** : demandeurs d'emploi ayant le statut de «salarié handicapé», présentant une diminution de leur capacité de travail de 30 % au moins et qui sont reconnus aptes à exercer un emploi salarié sur le marché du travail ordinaire ou dans un atelier protégé

**CTR - salariés à capacité de travail réduite** : personnes bénéficiaires d'une décision de reclassement externe prise par la commission mixte de reclassement des salariés incapables à exercer leur dernier poste de travail en application des dispositions L. 551-1. et suivantes du Code du travail

**SH  $\cap$  CTR** : personnes reconnues «salarié handicapé» et bénéficiant d'une décision de reclassement externe

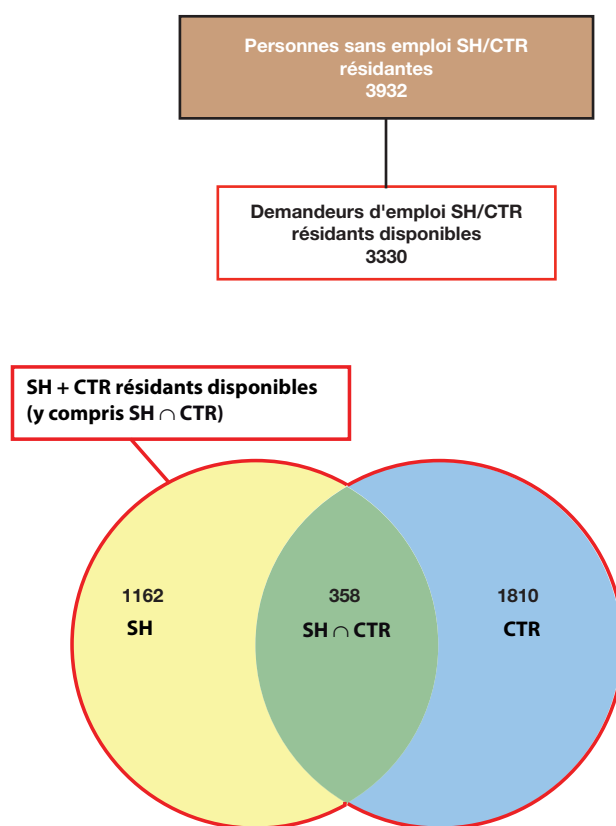

|  | mai-11 | juin-11 | juil-11 | aoû-11 | sep-11 | oct-11 | nov-11 | déc-11 | jan-12 | fév-12 | mars-12 | avr-12 | mai-12 |
|--|--------|---------|---------|--------|--------|--------|--------|--------|--------|--------|---------|--------|--------|
| <b>Total SH + CTR résidents disponibles (y compris SH <math>\cap</math> CTR)</b> | 3031   | 3070    | 3098    | 3170   | 3153   | 3177   | 3190   | 3223   | 3282   | 3287   | 3313    | 3336   | 3330   |
| <b>SH résidents disponibles</b>  | 1082   | 1087    | 1106    | 1125   | 1143   | 1141   | 1152   | 1144   | 1166   | 1188   | 1193    | 1176   | 1162   |
| %  | 35,7   | 35,4    | 35,7    | 35,5   | 36,3   | 35,9   | 36,1   | 35,5   | 35,5   | 36,1   | 36,0    | 35,3   | 34,9   |
| <b>CTR résidents disponibles</b>   | 1627   | 1655    | 1650    | 1689   | 1662   | 1691   | 1679   | 1721   | 1754   | 1736   | 1763    | 1802   | 1810   |
| %  | 53,7   | 53,9    | 53,3    | 53,3   | 52,7   | 53,2   | 52,6   | 53,4   | 53,5   | 52,8   | 53,2    | 54,0   | 54,4   |
| <b>SH <math>\cap</math> CTR résidents disponibles</b>                            | 322    | 328     | 342     | 356    | 348    | 345    | 359    | 358    | 362    | 363    | 357     | 358    | 358    |
| %  | 10,6   | 10,7    | 11,0    | 11,2   | 11,0   | 10,9   | 11,3   | 11,1   | 11,0   | 11,0   | 10,8    | 10,7   | 10,7   |

### Population totale des SH et CTR résidents disponibles par genre et par âge

(y compris SH  $\cap$  CTR)

|        | Âge    | < 25 | 25-29 | 30-39 | 40-49 | 50-59 | >= 60 | Total | %    |
|--------|--------|------|-------|-------|-------|-------|-------|-------|------|
| mai-12 | Hommes | 47   | 60    | 284   | 698   | 798   | 91    | 1978  | 59,4 |
|        | Femmes | 35   | 50    | 189   | 419   | 577   | 82    | 1352  | 40,6 |
|        | Total  | 82   | 110   | 473   | 1117  | 1375  | 173   | 3330  | 100  |
|        | %      | 2,5  | 3,3   | 14,2  | 33,5  | 41,3  | 5,2   | 100   |      |

### Population totale des SH et CTR résidents disponibles par genre et par ancienneté d'inscription

(y compris SH  $\cap$  CTR)

|        | Mois   | -1  | 1-2 | 2-3 | 3-6 | 6-9 | 9-12 | 13-18 | 18-24 | 24 et + | Total |
|--------|--------|-----|-----|-----|-----|-----|------|-------|-------|---------|-------|
| mai-12 | Hommes | 29  | 40  | 37  | 93  | 109 | 103  | 159   | 135   | 1273    | 1978  |
|        | Femmes | 16  | 21  | 19  | 58  | 76  | 59   | 95    | 99    | 909     | 1352  |
|        | Total  | 45  | 61  | 56  | 151 | 185 | 162  | 254   | 234   | 2182    | 3330  |
|        | %      | 1,4 | 1,8 | 1,7 | 4,5 | 5,6 | 4,9  | 7,6   | 7,0   | 65,5    | 100   |

### Population totale des SH et CTR résidents disponibles par genre et par niveau de formation

(y compris SH  $\cap$  CTR)

|        | Formation | NI   | NM inf. | NM sup. | NS  | NP  | Total |
|--------|-----------|------|---------|---------|-----|-----|-------|
| mai-12 | Hommes    | 1285 | 183     | 365     | 70  | 75  | 1978  |
|        | Femmes    | 874  | 156     | 221     | 50  | 51  | 1352  |
|        | Total     | 2159 | 339     | 586     | 120 | 126 | 3330  |
|        | %         | 64,8 | 10,2    | 17,6    | 3,6 | 3,8 | 100   |

#### Niveaux de formation

Sans indication pour les diplômés éventuellement acquis

**NI** - Niveau inférieur scolarité obligatoire

#### **NM - Niveau moyen inférieur**

10<sup>ème</sup> à 11<sup>ème</sup> de l'Enseignement Secondaire Technique +  
4<sup>ème</sup> et 3<sup>ème</sup> Enseignement Secondaire

#### - Niveau moyen supérieur

12<sup>ème</sup> à 14<sup>ème</sup> de l'Enseignement Secondaire Technique +  
2<sup>ème</sup> et 1<sup>ère</sup> Enseignement Secondaire

**NS** - Niveau supérieur  
enseignement post-secondaire

**NP** - Non précisé

## 4. Personnes résidentes bénéficiant d'une mesure pour l'emploi

Personnes enregistrées à l'ADEM résidant sur le territoire national et affectées à une mesure pour l'emploi.

### Situation en fin de mois

|               | SRP        | FORMA      | dont AP    | PA         | MS          | OTI*       | AIP*       | CAE        | CIE        | dont CIE-EP | Total       |
|---------------|------------|------------|------------|------------|-------------|------------|------------|------------|------------|-------------|-------------|
| <b>Hommes</b> | 223        | 321        | 181        | 66         | 876         | 188        | 389        | 229        | 588        | 102         | 2880        |
| <b>Femmes</b> | 180        | 303        | 112        | 61         | 316         | 108        | 323        | 86         | 368        | 103         | 1745        |
| <b>Total</b>  | <b>403</b> | <b>624</b> | <b>293</b> | <b>127</b> | <b>1192</b> | <b>296</b> | <b>712</b> | <b>315</b> | <b>956</b> | <b>205</b>  | <b>4625</b> |
| <i>mai-11</i> | 457        | 615        | 284        | 126        | 1104        | 301        | 491        | 300        | 949        | 166         | 4343        |

### Série chronologique

|                  | SRP        | FORMA      | dont AP    | PA         | MS          | OTI*       | AIP*       | CAE        | CIE        | dont CIE-EP | Total       |
|------------------|------------|------------|------------|------------|-------------|------------|------------|------------|------------|-------------|-------------|
| <b>moy. 2010</b> | 427        | 530        | 275        | 110        | 1062        | 264        | 514        | 227        | 709        | 98          | 3843        |
| <b>moy. 2011</b> | 442        | 577        | 290        | 123        | 1072        | 271        | 530        | 286        | 920        | 175         | 4221        |
|                  | SRP        | FORMA      | dont AP    | PA         | MS          | OTI*       | AIP*       | CAE        | CIE        | dont CIE-EP | Total       |
| <b>avr-11</b>    | 450        | 588        | 291        | 124        | 1107        | 293        | 496        | 301        | 945        | 164         | 4304        |
| <b>mai-11</b>    | 457        | 615        | 284        | 126        | 1104        | 301        | 491        | 300        | 949        | 166         | 4343        |
| <b>juin-11</b>   | 453        | 620        | 286        | 120        | 1098        | 299        | 519        | 301        | 951        | 167         | 4361        |
| <b>juil-11</b>   | 448        | 477        | 281        | 117        | 1094        | 287        | 538        | 283        | 928        | 169         | 4172        |
| <b>août-11</b>   | 432        | 426        | 255        | 101        | 1098        | 274        | 519        | 271        | 908        | 171         | 4029        |
| <b>sep-11</b>    | 443        | 548        | 270        | 113        | 1067        | 271        | 532        | 288        | 932        | 183         | 4194        |
| <b>oct-11</b>    | 442        | 631        | 288        | 127        | 1028        | 267        | 576        | 281        | 915        | 194         | 4267        |
| <b>nov-11</b>    | 438        | 642        | 312        | 138        | 1007        | 248        | 602        | 287        | 940        | 212         | 4302        |
| <b>déc-11</b>    | 439        | 481        | 308        | 126        | 995         | 231        | 605        | 297        | 920        | 208         | 4094        |
| <b>jan-12</b>    | 435        | 594        | 306        | 132        | 958         | 233        | 698        | 310        | 930        | 202         | 4290        |
| <b>fév-12</b>    | 408        | 583        | 304        | 127        | 963         | 246        | 734        | 317        | 933        | 200         | 4311        |
| <b>mars-12</b>   | 400        | 565        | 298        | 127        | 994         | 266        | 713        | 318        | 949        | 209         | 4332        |
| <b>avr-12</b>    | 417        | 625        | 296        | 129        | 1110        | 277        | 710        | 312        | 959        | 206         | 4539        |
| <b>mai-12</b>    | <b>403</b> | <b>624</b> | <b>293</b> | <b>127</b> | <b>1192</b> | <b>296</b> | <b>712</b> | <b>315</b> | <b>956</b> | <b>205</b>  | <b>4625</b> |

\* AIP : anciennement ATI, OTI : anciennement MT

**SRP** (Stage de Réinsertion Professionnelle) - pour demandeurs d'emploi âgés de plus de 30 ans recevant une formation théorique et pratique dans le cadre d'un placement en stage indemnisé auprès d'un employeur

**FORMA** - mesures de formation réalisées afin de permettre une meilleure intégration des demandeurs d'emploi sur le marché du travail (y compris l'apprentissage pour adultes)

**AP** (Apprentissage pour adultes) - personnes enregistrées à l'ADEM, à la charge du Fonds pour l'Emploi, suivant des cours de formation dans le cadre de l'apprentissage pour adultes préparant aux certificats

- certificat d'initiation technique et professionnelle (CITP), certificat de capacité manuelle (CCM) ou certificat de capacité professionnelle (CCP).
- certificat d'aptitude technique et professionnelle (CATP) ou diplôme d'aptitude professionnelle (DAP)
- diplôme de technicien (DT)

**PA** (Pool des Assistants) - pool de personnes rémunérées, chargées d'assister les directeurs des établissements post primaires dans la surveillance et dans les domaines périscolaire et administratif

**MS** (Mesures Spéciales) - pour demandeurs d'emploi non-indemnisés par l'ADEM, pris en charge par des associations sans but lucratif

**OTI** (Occupation Temporaire Indemnisée) - occupation à des travaux d'utilité publique de demandeurs d'emploi indemnisés (anciennement MT)

**AIP** (Activités d'insertion professionnelle) - affectations temporaires (travaux d'utilité collective et stages en entreprise) organisées par le SNAS (anciennement ATI)

**CAE** (Contrat appui-emploi) - pour jeunes demandeurs d'emploi de moins de trente ans accomplis recevant une initiation et/ou une formation pratique et théorique en vue d'augmenter leurs compétences et faciliter leur intégration sur le marché du travail.

**CIE** (Contrat d'initiation-emploi) - pour jeunes demandeurs d'emploi de moins de trente ans accomplis recevant une formation pratique facilitant l'intégration sur le marché du travail y compris les CIE-EP qui ont pour objectif d'offrir une expérience de travail pratique aux jeunes qualifiés dans le but d'un accès définitif au marché de l'emploi

## Répartition des personnes résidentes bénéficiant d'une mesure pour l'emploi selon le type

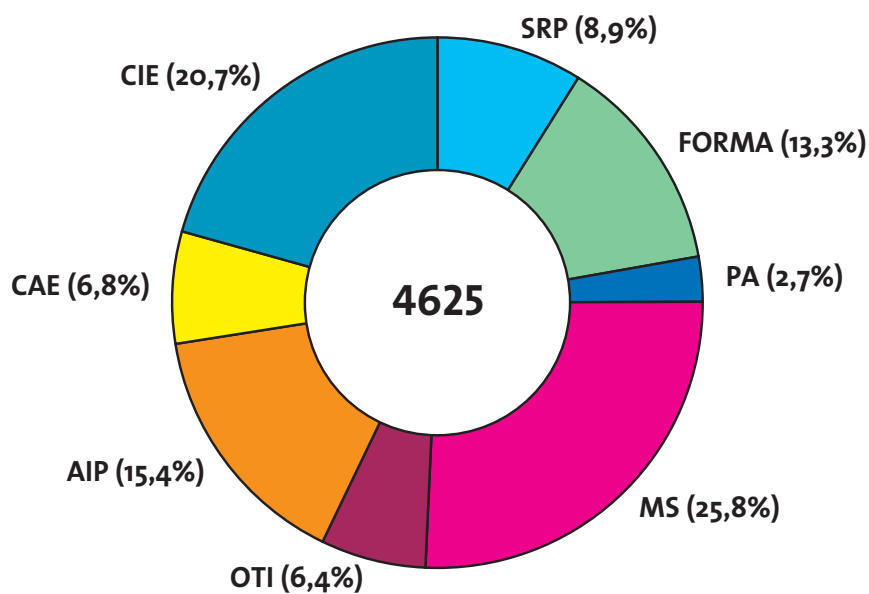

## Ventilation par genre des personnes bénéficiant d'une mesure pour l'emploi

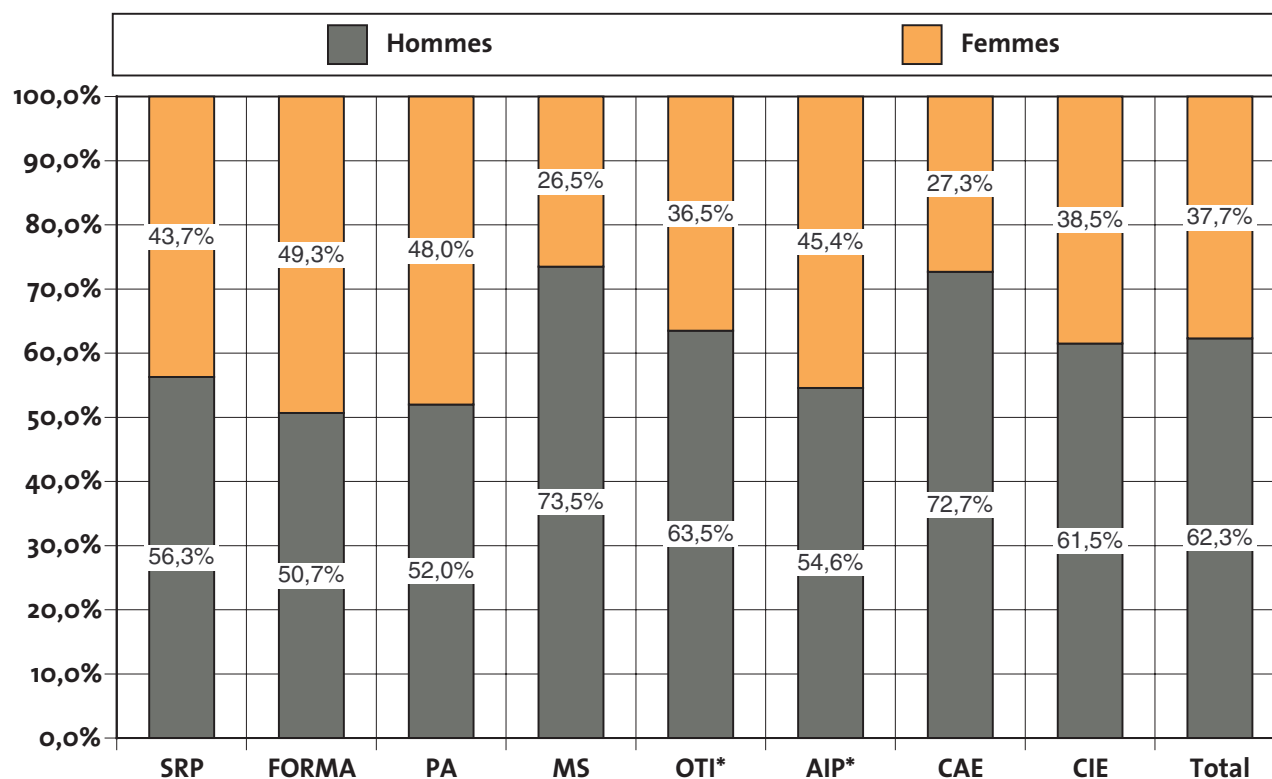

## 5. Personnes non-résidentes enregistrées à l'ADEM

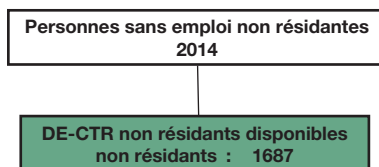

|           | DE - CTR<br>non résidents<br>disponibles <sup>1</sup> | dont DE - CTR<br>non résidents dispo-<br>nibles indemnisés <sup>2</sup> |
|-----------|---|---|
| Moy. 2010 | 1250  | 481   |
| Moy. 2011 | 1445  | 520   |
| avr-11    | 1402  | 514   |
| mai-11    | 1406  | 500   |
| juin-11   | 1447  | 540   |
| juil-11   | 1463  | 526   |
| aoû-11    | 1465  | 518   |
| sep-11    | 1456  | 502   |
| oct-11    | 1501  | 531   |
| nov-11    | 1529  | 546   |
| déc-11    | 1576  | 570   |
| jan-12    | 1569  | 526   |
| fév-12    | 1594  | 533   |
| mars-12   | 1652  | 570   |
| avr-12    | 1665  | 572   |
| mai-12    | 1687  | 565   |

<sup>1</sup> *Demandeurs d'emploi non résidents disponibles (DE frontaliers CTR)*

<sup>2</sup> *DE - CTR non résidents disponibles indemnisés - Personnes non résidentes bénéficiaires d'une décision de reclassement externe prise par la commission mixte de reclassement des travailleurs incapables à exercer leur dernier poste de travail en application des dispositions L. 551-1. et suivantes du Code du travail et admises au bénéfice de l'indemnité de chômage complet.*

## 6. Schéma explicatif des populations

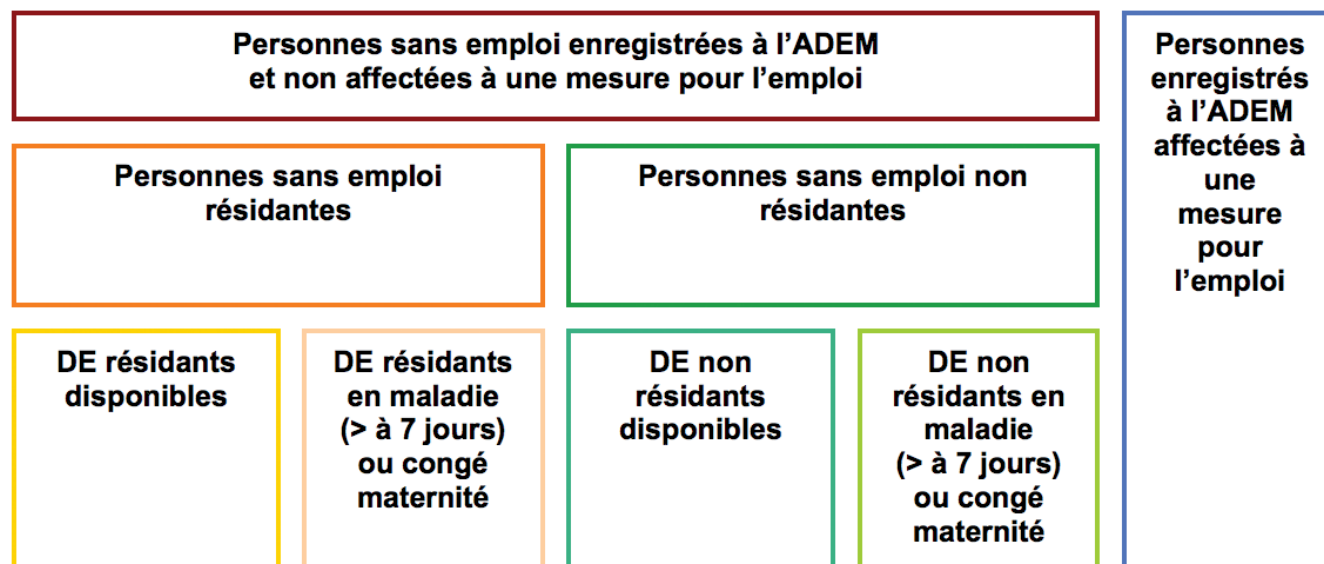

## 7. Population active et chômage (données corrigées des variations saisonnières)

|          | 1              | 2            | 3             | 4             | 5             | 6            | 7            | 8             | 9             | 10           | 11            |             |
|----------|----------------|--------------|---------------|---------------|---------------|--------------|--------------|---------------|---------------|--------------|---------------|-------------|
| <b>A</b> | <b>2008</b>    | 11079        | 145327        | 193905        | 328154        | 19697        | 20397        | 213602        | 348550        | 9271         | 222873        | 4,2%        |
|          | <b>2009</b>    | 11338        | 146570        | 196358        | 331590        | 19702        | 20402        | 216060        | 351992        | 12475        | 228535        | 5,5%        |
|          | <b>2010</b>    | 11386        | 149374        | 199499        | 337487        | 20204        | 20904        | 219703        | 358391        | 13544        | 233247        | 5,8%        |
|          | <b>2011</b>    | 11434        | 154159        | 203724        | 346448        | 20621        | 21321        | 224344        | 367769        | 13496        | 237840        | 5,7%        |
|          | <b>avr-10</b>  | 11376        | 148631        | 198579        | 335834        | 20081        | 20781        | 218659        | 356615        | 13364        | 232023        | 5,8%        |
|          | <b>mai-10</b>  | <b>11380</b> | <b>148881</b> | <b>198959</b> | <b>336460</b> | <b>20127</b> | <b>20827</b> | <b>219086</b> | <b>357286</b> | <b>13321</b> | <b>232406</b> | <b>5,7%</b> |
|          | <b>avr-11</b>  | 11424        | 153368        | 203097        | 345041        | 20552        | 21252        | 223649        | 366293        | 13094        | 236743        | 5,5%        |
|          | <b>mai-11</b>  | <b>11428</b> | <b>153874</b> | <b>203566</b> | <b>346012</b> | <b>20604</b> | <b>21304</b> | <b>224170</b> | <b>367316</b> | <b>13286</b> | <b>237456</b> | <b>5,6%</b> |
|          | <b>juin-11</b> | 11432        | 154277        | 203863        | 346707        | 20633        | 21333        | 224496        | 368040        | 13423        | 237919        | 5,6%        |
|          | <b>juil-11</b> | 11436        | 154721        | 204285        | 347569        | 20661        | 21361        | 224945        | 368930        | 13846        | 238791        | 5,8%        |
|          | <b>aoû-11</b>  | 11441        | 154907        | 204415        | 347882        | 20696        | 21396        | 225111        | 369278        | 13903        | 239015        | 5,8%        |
|          | <b>sep-11</b>  | 11445        | 155067        | 204570        | 348193        | 20727        | 21427        | 225297        | 369620        | 13755        | 239051        | 5,8%        |
|          | <b>oct-11</b>  | 11449        | 155187        | 204879        | 348617        | 20744        | 21444        | 225623        | 370061        | 13641        | 239264        | 5,7%        |
| <b>B</b> | <b>nov-11</b>  | 11453        | 155755        | 205366        | 349668        | 20763        | 21463        | 226128        | 371130        | 13705        | 239833        | 5,7%        |
|          | <b>déc-11</b>  | 11457        | 156298        | 205471        | 350312        | 20789        | 21489        | 226260        | 371801        | 14158        | 240418        | 5,9%        |
|          | <b>jan-12</b>  | 11461        | 156468        | 205472        | 350479        | 20803        | 21503        | 226275        | 371982        | 14237        | 240512        | 5,9%        |
|          | <b>fév-12</b>  | 11465        | 156520        | 205593        | 350648        | 20828        | 21528        | 226420        | 372175        | 14387        | 240808        | 6,0%        |
|          | <b>mars-12</b> | 11469        | 156537        | 206023        | 351091        | 20846        | 21546        | 226868        | 372637        | 14511        | 241379        | 6,0%        |
|          | <b>avr-12</b>  | 11473        | 156751        | 206375        | 351653        | 20868        | 21568        | 227243        | 373221        | 14716        | 241959        | 6,1%        |
|          | <b>mai-12</b>  | <b>11477</b> | <b>156965</b> | <b>206727</b> | <b>352216</b> | <b>20891</b> | <b>21591</b> | <b>227618</b> | <b>373806</b> | <b>14888</b> | <b>242506</b> | <b>6,1%</b> |
| <b>C</b> | <b>2008</b>    | 2,5%         | 7,3%          | 3,0%          | 4,9%          | 2,3%         | 2,2%         | 3,0%          | 4,7%          | 2,3%         | 2,9%          |             |
|          | <b>2009</b>    | 2,3%         | 0,9%          | 1,3%          | 1,0%          | 0,0%         | 0,0%         | 1,2%          | 1,0%          | 34,6%        | 2,5%          |             |
|          | <b>2010</b>    | 0,4%         | 1,9%          | 1,6%          | 1,8%          | 2,5%         | 2,5%         | 1,7%          | 1,8%          | 8,6%         | 2,1%          |             |
|          | <b>2011</b>    | 0,4%         | 3,2%          | 2,1%          | 2,7%          | 2,1%         | 2,0%         | 2,1%          | 2,6%          | -0,4%        | 2,0%          |             |
| <b>D</b> | <b>fév-12</b>  | 0,4%         | 2,9%          | 1,9%          | 2,4%          | 2,0%         | 1,9%         | 1,9%          | 2,4%          | 10,6%        | 2,4%          |             |
|          | <b>mars-12</b> | 0,4%         | 2,4%          | 1,7%          | 2,1%          | 1,7%         | 1,6%         | 1,7%          | 2,1%          | 11,2%        | 2,2%          |             |
|          | <b>avr-12</b>  | 0,4%         | 2,2%          | 1,6%          | 1,9%          | 1,5%         | 1,5%         | 1,6%          | 1,9%          | 12,4%        | 2,2%          |             |
|          | <b>mai-12</b>  | 0,4%         | 2,0%          | 1,6%          | 1,8%          | 1,4%         | 1,3%         | 1,5%          | 1,8%          | 12,1%        | 2,1%          |             |

Les données en italique sont des estimations.

Sources : ADEM, STATEC (comptes nationaux)

- 1 - Salariés résidents sortants
- 2 - Frontaliers entrants
- 3 - Emploi salarié national
- 4 - Emploi salarié intérieur (3+2-1)
- 5 - Emploi non salarié national
- 6 - Emploi non salarié intérieur
- 7 - Emploi total national (3+5)
- 8 - Emploi total intérieur (4+6)
- 9 - Demande d'emploi non satisfaite
- 10 - Population active (7+9)
- 11 - Taux de chômage désaisonnalisé (9/10)

## Publications des chiffres (pdf)

25 juin  
23 juillet  
23 août  
24 septembre  
22 octobre  
22 novembre  
21 décembre



LE GOUVERNEMENT  
DU GRAND-DUCHÉ DE LUXEMBOURG  
Ministère du Travail et de l'Emploi



MINISTÈRE  
DU TRAVAIL ET DE L'EMPLOI  
Agence pour le développement de l'emploi



LE GOUVERNEMENT  
DU GRAND-DUCHÉ DE LUXEMBOURG  
Service information et presse

**STATEC**

**CEPS**  
I N S T E A D

### Impressum

Réalisation : ADEM, STATEC, Service Information et Presse, CEPS/INSTEAD

Layout : Cellule Eures de l'ADEM

Impression : Imprimerie EXE - Troisvierges